nummer 128 - oktober 2016

Stalpraet

In dit nummer:

- Egmond: winter, zomer en herfst
- Het Zwarte Water in de Mortel
- Jubileumrit in het Amsterdamse bos
- Ruiterweekend in Soerendonck
- Manege Meulendijks in Heeze
- Mennen in Vorstenbosch
- Dinda
- Ruiter/menbewijs info

Inhoudsopgave

Wist u dat? 3
Egmond 4
Februari 4
Juli 5
Augustus 5
Veranderingen bij manege Groot 7
Privé rit september 7
De route vergeleken 8
Dinda 8
Jubileumrit in Amsterdamse bos 10
Het Zwarte Water in de Mortel 12
Ruiterweekend de Boschhoeve in Soerendonck 14
Soerendonck: een foto impressie 18
Manege Meulendijks in Heeze 20
Mennen bij stal Small Town Horses 21
Ruiter-/menbewijs info 23

Van de Redactie

Een ruiterweekend, diverse ritten in Egmond, een oude bekende (Heeze), nieuwe bekende (de Mortel, Soerendonck) en weer een men-adres. Kortom diverse ritten, vele foto's en verhalen.

Helaas is het zo dat vooral de redactie de laatste tijd veel schrijft om de Stalpraet te vullen. Graag willen we wat meer artikelen van de leden hebben.

Het hoeft niet alleen over de ritten te gaan. Heb je in je vakantie iets met paarden gedaan, heb je een paardenevenement bezocht, weet je iets leuks over een bepaald ras of een bepaalde paardenactiviteit? Wil je wat vertellen over hoe je zelf met paardrijden ben begonnen? Heb je een idee voor een nieuwe rubriek in de Stalpraet? Laat het ons weten.

Groetjes Dineke en Marije

Colofon

De Stalpraet is een periodieke uitgave van de BBR Ruitersportvereniging

Opgericht:
9 april 2006

Email: bigblueruitersport@yahoo.com

Email evenementen:
bbrr.evenementen@yahoo.com

Website:
www.bigblueruitersport.nl

Redactie:
Dineke Hoekstra
Marije Verduijn

Bankrekening:
NL18 ABNA 0545 9290 40

KvK handelsregister:
Nr: 34249074

Manege:
Elke donderdagavond rijden we in de Legmeermanege in Amstelveen
Tel. 020 – 645 3922

Foto voorpagina:
De fotos op de voorpagina zijn van Dineke

Wist u dat?

- We allemaal een dagje ouder worden? Er wordt meer opgestapt m.b.v. een krukje:

- en het afstappen gaat ook moeilijker:

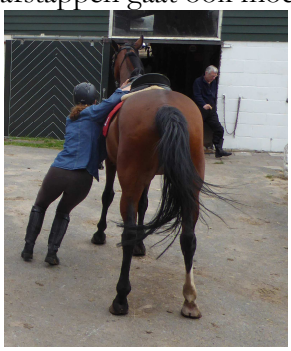

- Manege Groot aan het uitbreiden is? En wel op twee gebieden: er zijn 2 veulens geboren en er worden een nieuwe binnenbak en nieuwe stallen gebouwd.

- Evert is gaan studeren: wiskunde op Havo -niveau?

- En dat hij nu in de klas zit met de zoon van Diana van Schip?

- Dinda, het paard van Céline Georges, drachtig is? Volgend jaar zomer is de dame uitgerekend.

- Robin van Tilburg in mei 2017 pappa wordt? En Jeroen Bartels inmiddels voor de tweede keer pappa is geworden?

- Er weer een groep BBR leden op vakantie naar Domaine de Facaud in Frankrijk zijn geweest?

- En dat ook in Frankrijk je kan zwemmen met de paarden? In een heus (stuw)meer.

- We helaas wel wat valpartijen hebben gehad dit jaar?

- Tijdens de jubileumrit in het Amsterdamse bos Joke en Leonie zijn gevallen?

- Tijdens het ruiterweekend in Soerendonck Niek en Merel Heering zijn gevallen?

- Dineke als verjaardagscadeau een menrit kreeg aangeboden? Bij een stal in Brabant?

- Er dit jaar een jubileumcadeau is voor alle leden? Een mok:

- Heb je de mok nog niet? Neem even contact op met Dineke.

- Je een nieuw ruiter/menbewijs kan aanvragen dat levenslang geldig is?

Egmond

We hebben dit jaar al diverse keren gereden vanuit manege Groot in Egmond. In februari, juli en augustus. En dan komt straks de snertrit er ook nog aan.

Daarnaast rijden een aantal leden ook nog regelmatig privé bij manege Groot.

Februari

Ruiter	Paard
Hans Jagtenberg	Geer
Charlotte Janssen	Siep
Jean-Jacques Georges	Jolly
Mathijs de Vries	Bellissimo
Karin Woudenberg	Oscar
Henk van Dierendonck	Tjeska
Marieke Poel	Mambo
Dineke Hoekstra	Radna

Mambo, groot zwart paard, is zo mak als een lammetje in de stal. Zodra hij buiten is gaan zijn oren naar voren en kijkt hij vrolijk om zich heen. Er zit behoorlijk wat pit in en hij wil echt graag voor je lopen. Loopt gemakkelijk aan de teugel. Hij wil eigenlijk het liefste voorop, dus zit hij dicht op zijn voorganger. Als je hem daarvan af probeert te houden kan hij behoorlijk opgewonden raken.

Karin en Jean-Jacques

Het leuke is dat toen ik een boomstammetje naast het pad zag liggen en hem daarover wilde laten stappen, hij meteen een reuzensprong nam. Kortom een onwijs fijn paard als je van een beetje actie houdt.
Groetjes,

Marieke Poel
BBB-lid

TSJA
Met zo'n voorruiter (voor de puzzelaars haja) kan een buitenrit eigenlijk niet stuk. Als dan de regen tegen de ruit slaat en je vraagt houden we het droog dan zegt ie; Ik heb "naar boven" gestort" of hij dan water of iets anders bedoelde weet ik niet, maar we hebben onderweg alleen de eerste honderd meter wat spettertjes op de regenjas gehad en TSJA verder is het KURK droog geweest.

Henk, Dineke, Karin, Jean-Jacques

Ondanks dat ik niet meer zo heel erg jong ben heb ik hier toch het bewijs dat je op alle leeftijden van paardrijden kunt genieten. Nou vind ik persoonlijk een winterbos echt prachtig. Doordat er geen blad aan de boom zit komt het silhouet schitterend naar voren. Dan dacht ik "sufferd je had een camera mee moeten nemen. Maar dan kan ik mijn grote kaartje helemaal vol schieten". Zo'n avontuur is niet alleen het paardrijden, maar als je in een galop je stijgbeugel (er wordt weleens gezegd een stijgbeugel is alleen om op te stijgen hahaha) verliest dat komt er een

heleboel gymnastiek (en helaas ook een stopje) aan te pas om allebei de zijkanten van je paard te bekijken. TSJA Tjeska is een braaf paard, hij/zij gaat rustig door met galopperen en laat je de kunsten om er toch op te blijven geheel aan je zelf over. Alles bij elkaar. Ik heb genoten en dank de organisatie en de leiding (bij de rit).

Henk van Dierendonck
BBB-lid

Het was weer een tijd geleden dat ik mee gegaan was voor een duin /strandrit naar manege Groot, wel meteen een super goed gevoel om er te zijn en de paarden weer te zien.
Met Jolly kon het ook niet anders dan weer een leuke rit te worden, een dame met een duidelijk en uitgesproken karakter. Op stal, zoals altijd, even laten zien niet zomaar benaderd te willen worden maar wel met beleid en gemotiveerde houding; onder het zadel fijn en gevoelig reageren en met veel zin ervoor willen gaan in aangename en voorwaartse gangen.
En wat een overweldigend natuur in de duinen, altijd anders, altijd weer verrassend.
Al met al een super leuke rit weer, met leuke mederuiters en amazones!

Jean-Jacques Georges
BBB-lid

Juli

Ruiter	Paard
Hans Jagtenberg	Geer
Laura de Rochemont	Onnie
Gesine Alkema	Scotty
Evert Goede	
Dineke Hoekstra	Radna
Gerrit Goede	
Tim Willer	

Heerlijk zomerweer, alles mooi groen en ook geel.

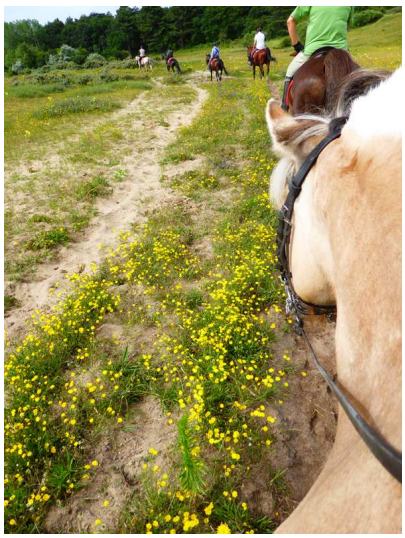

En ook een foto van het oversteken van een drukke weg:

En na afloop lekker in de zon zitten met een drankje

Augustus

Ruiter	Paard
Hans Jagtenberg	Oscar
Laura de Rochemont	Onnie
Yvonne Roijers	Alwin
Michelle Mohl	Boy
Gesine Alkema	Scotty
Simone Dassen	Phaddas

Ruiter	Paard
Evert Goede	Wally
Dineke Hoekstra	Radna
Marije Verduijn	Jolly
Hanneke van Zadelhoff	Bellissimo

Zoals altijd moest Scotty eerst even op gang komen, maar in draf en galop wordt hij wakker. Heerlijke rit met mooie galopjes. Het weer deed ook goed mee. Heb genoten van paard, rit, weer en natuur.

Gesine Alkema - Westphal
BBL-lid

Dit was mijn eerste buitenrit met de vereniging. Het was lang geleden dat ik een buitenrit had gemaakt, dus had een rustig paard gevraagd. Eerst werd het Oscar, later Phaddas. Ik was slotruiter. Het was een pittige rit, veel gegaloppeerd. De duinen zijn prachtig!

Phaddas wilde bij één van de eerste galopjes ineens het fietspad op. Ik riep "wachten", maar de groep hoorde het niet en galoppeerde vrolijk door. Toen moesten Phaddas en ik nog een inhaalslag maken. Verder was ze erg braaf. Ik ben nu moe maar voldaan!

Simone Dassen
BBL-lid

Lekker gereden op Onnie de Ponnie, mijn favoriet. Heerlijke zomerdag, met een hele groene omgeving, alles vol groen. De galopjes waren pittig, 1 x plat door de bocht. Bedankt Hans en tot de volgende keer!

Laura de Rochemont
BBL-lid

Héérlijke rit, onder bezielende leiding van Hans. Alwin ging lekker, weer was goed, duinen waren mooi. Volgende keer weer!

Yvonne Roijers
BBB-lid

Mooie rit en een gecontroleerde rit met Wally. Alleen was het tempo van de galop onder zijn niveau. Ook heb ik gemerkt dat Wally in zijn gedrag anders is dan als Gerrit hem rijdt. Ik denk dan ook dat als Wally onrustig is Gerrit het gedrag versterkt door een onrustige teugelvoering. Ik heb gemerkt dat het dressuurmatig terugrijden rustgevend is voor het paard.

Evert Goede
BBL-lid

Eerst ingedeeld op Phaddas, toen Oscar en het werd Bellissimo. Heerlijk op de dame gereden! Voor herhaling vatbaar ☺. Ik zat met een grote grijns op haar. Fijne galopjes. We gingen spectaculair de bocht om in galop.

Hanneke van Zadelhoff
BBB-lid

Boy was een droom op te rijden, zeker omdat ik net sinds vele jaren weer eens in het zadel ben gestegen. Heerlijk weer en goed gezelschap. Dank allen!

Michelle Mohl
Introducé

Veranderingen bij manege Groot

Ap is jaren bezig geweest om toestemming te krijgen voor het uitbreiden van zijn manege. Dat is dit jaar eindelijk rondgekomen en er wordt nu dan ook druk gebouwd bij de manege. In juli stond er het skelet van de nieuwe binnenbak/stal.

In augustus stond het gebouw er al:

De nieuwe binnenbak is groter dan de oude binnenbak. Het is de bedoeling dat uiteindelijk alle stands verdwijnen en dat elk paard zijn eigen box heeft. Als het nieuwe gedeelte klaar is dan gaat hij ook nog het oude gedeelte renoveren.

Maar niet alleen in de gebouwen is er verandering, ook bij de paarden. Er zijn 2 veulens geboren:

En ze hebben een heus geboortefeestje gehouden op de manege om dit te vieren.

Privé rit september

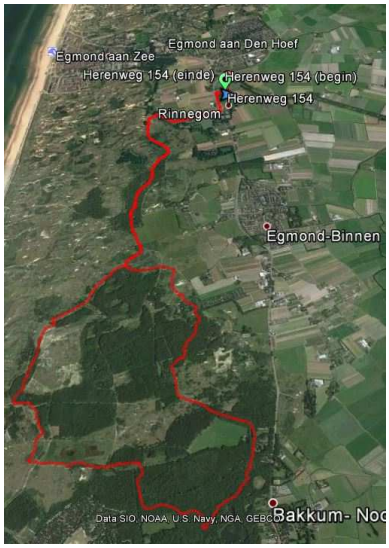

Ruiter	Paard
Hans Jagtenberg	Bellissimo
Laura de Rochemont	Scotty
Evert Goede	Phaddas
Dineke Hoekstra	Radna
Jean-Jacques Georges	Esprit
Charlotte Janssen	Phaddas

Zo wat is de manege mooi aan het worden en wat gaat het snel met de bouw van de nieuwe rijbak en de stallen.
Voor het eerst sinds lang Esprit toegedeeld gekregen, een fijn, rustig, een beetje verlegen paard op stal maar vol gezonde enthousiasme onderweg. Fijn in de contacten en super goede gangen… en wat was het goed die rechte lijn in galop, even kunnen versnellen en even door kunnen gaan… aaaah weer een prachtig gevoel en dan het toetje zoals Hans het zo goed kan inzetten en calculeren echt super! Het was weer een unieke rit, en wat een weer. Echt boffen!

Jean-Jacques Georges
BBB-lid

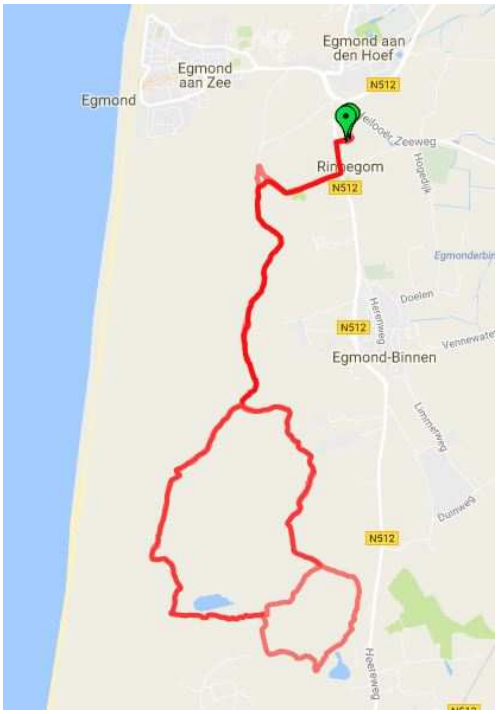

De route vergeleken

In september hebben we nog iets verder gereden dan in augustus (het lichtrode traject rechtsonder). Op de lange route kom je echt dicht bij Bakkum.

Dinda

'Hai Céline en Jean-Jacques, goed nieuws voor jullie! Dinda wordt vandaag geïnsemineerd -☺ Eindelijk eitjes gevonden die nog niet gesprongen zijn…" Zo luidde het bericht van Esther begin juli, een bericht waar we heel blij van werden… héééél blij want vanaf mei was het al gaande; eerst denken over het wel of niet drachtig laten worden van Dinda, waar enkel maanden eerder vastgesteld werd dat de blessure waar ze aan lijdt waarschijnlijk niet beter zou worden. Zo een leuke merrie, met veel potentie, een goede afkomst en zo lief.. daar een veulen van kunnen hebben.. een droom! Maar wel een droom waar veel bij te kijken komt en niet zo maar midden in de nacht tot stand komt.

Céline met Dinda

Twee weken later een volgend bericht: "… helaas geen goed nieuws. Dinda is niet drachtig en weer hengstig aan het worden.. ze wordt deze week opnieuw geïsemineerd… we gaan vol goede moed een nieuwe ronde in…." De tweede ronde was toen voorbij en we gingen dus de derde ronde: in de gaten houden of Dinda hengstig werd, de inseminatie plannen en laten plaats vinden en dan scannen of de inseminatie wel gelukt was, en dit volgens een strakke planning.

De merries met de veulens op stal Roest in Driemond

Ondertussen was het duidelijk geworden dat Dinda de onderzoeken niet prettig vond en naar de hengstenhouderij gebracht moest worden voor de inseminatie. Daar waren ze geëquipeerd met een box die de onderzoeken makkelijker maken en met minder stress verricht konden worden.
Dit stelde ons wel in staat de hengst waar Céline voor gekozen had met eigen ogen te zien, een prachtige verschijning die heel vriendelijk en mensgericht overkwam.

Twee eitjes konden bevrucht worden, dit om zeker ervan te zijn dat tenminste een ervan zou gaan nestelen. Uiteindelijk goed bericht van Esther, de eigenares van de stal, die veel drachtige merries heeft mogen begeleiden en deze zomer 4 mooie veulens heeft geboren zien worden op haar stal. Dinda was drachtig en de controle die de tweede week van augustus waren verricht bevestigde het goede nieuws… iedereen heel gelukkig.. de vrucht zat goed en stevig.. .na alle precauties, uiteindelijk waar we bijna niet meer op hoopte was wel gelukt!

Dinda en Georgina

Inmiddels heeft Dinda de zomer, samen met haar grote vriendin Georgina en drie andere merries, in de wei doorgebracht, genietend van lekker groen gras, ruimte en goed gezelschap.

Zo te zien is ze al aan het veranderen … niet alleen een buikje aan het ontwikkelen maar ze maakt ook een veel rustigere en gepauzeerde indruk, ze straalt een soort wijsheid uit dat blijkbaar samen met drachtigheid gepaard gaat.
Hup naar de volgende zomer waar we het mooie veulen zullen mogen verwelkomen

Jean-Jacques Georges
BBB-lid

Jubileumrit in Amsterdamse bos

Als jubileumrit hadden we gekozen voor een rit in het Amsterdamse bos, met lunch bij de pannenkoekenboerderij. Ik had met Jean-Jacques afgesproken dat ik hooi zou ophalen en bij de boerderij zou leggen, zodat de paarden tijdens onze lunch ook wat te eten hebben.

Hanneke

Zelf stond ik voor de middag ingepland, maar ik was er dus al in de ochtend bij manege de Jong en heb toen de ochtendgroep even geholpen met opstappen.

Joke

Hooi ingeladen en even in het Amsterdamse bos bij Chez Favie een kopje thee gaan drinken. Word ik gebeld door Like: Joke en Leonie waren gevallen. Joke was zelfs even bewusteloos geweest, dus de ambulance was erbij gehaald. Ik meteen met de auto naar hun toe. Daar stond de ambulance. Joke en Leonie zijn beiden naar het ziekenhuis gegaan. Er waren ook een aantal dames van manege de Jong gekomen. Twee zouden de paarden overnemen en zij zijn meegereden naar de lunchplek.

Dankzij deze 2 dames kon iedereen van de middaggroep uiteindelijk ook rijden.

De ochtendgroep komt aan bij boerderij Meerzicht in het Amsterdamse bos:

Laura en Like

Bij de boerderij werden de paarden in de stands geplaatst.

In de stands bij de pannenkoekenboerderij

Echter het paard van Yvonne, Cannabis, was het daar niet mee eens. Die brak de stand af. Yvonne en JJ gingen er daarom maar mee lopen.

Yvonne met Cannabis

We gingen in ploegendienst eten, want er moesten toch een paar ruiters bij de paarden blijven. Het begon ook een heel klein beetje te regenen.

Drie heren in gesprek

Tijdens de lunch kwam Leonie binnen. Zij had een klein wondje op haar neus en haar bril was kapot. Maar verder ging het goed met haar. Joke was nog in het ziekenhuis voor verder onderzoek.

Na de lunch is de middaggroep gaan rijden. We dachten zo, na de perikelen van de ochtendrit wordt het wel een heel rustige rit. Maar we hebben uiteindelijk toch alle gangen kunnen doen. Na afloop contact gezocht met Joke. Ze had een hersenschudding, maar mocht wel naar huis. Ze was dan ook eind van de middag al weer thuis. Ze kon zich niet herinneren wat er nu precies gebeurd was. Ze heeft het even een tijdje rustig aan gedaan, maar met het ruiterweekend was ze al weer van de partij! Top.

Tijdens de lunch en na de middagrit hebben we het jubileum cadeau uitgedeeld. Dat viel bij de ruiters goed in de smaak.

Dineke Hoekstra
BBL-lid

Het Zwarte Water in de Mortel

Ruiter	Paard
Gesine	Flicka
Dineke	Whoopi
Yvonne	Salto
Laura	Montago
Marieke	Jack
Mariette	Pasoa
Nicky	Harry Potter
Marije	Matcho

Mijn paard heette Salto en dat was zo'n beetje het enige kunstje wat hij niét uitvoerde. Voor de rest gooide hij de hele trukendoos in de strijd. Achteraf gezien had ik hem veel eerder vooraan moeten laten lopen, want vanaf dat moment ging het een stuk beter. Verder: mooie ruime manege maar wel wat massaal, mooie omgeving (inclusief hert!) en een hele aardige en relaxte voorrijder. De start was wel een beetje vals: ze verwachtten ons blijkbaar om 11 uur terwijl ze nota bene zélf gezegd hadden dat we pas om 13.00 konden komen ivm springwedstrijden; Laura's paard bleek zo kreupel als maar zijn kan en vervolgens moest er dus worden geschoven omdat ze niet genoeg paarden hadden; en aan Gesine werd zelfs gevraagd of ze wel ervaring had. Moet niet veel gekker worden!

Groet!

Yvonne Royers
BBB-lid

Het regent

Mijn paard Jack had ik eerder via de redelijk kordate dame van de manege van Yvonne overgenomen. Het was liefde op het eerste gezicht. Een heel vrolijk voorwaarts paard die graag op kop liep. Moest veel inhouden, Jack had graag nog harder gewild. Prachtige omgeving, de Stippelberg. En Leon, de voorruiter liet zich door niets van de wijs brengen. Heerlijk gereden!

Marieke Poel
BBB-lid

Zwarte Water…. Toen we aankwamen herkende ik het weer, we zijn hier in 2008 voor een ruiterweekend geweest. Locatie, accommodatie alles herkenbaar. Ik vroeg een braaf paard en kreeg Rocket, in de zadelkamer bleek dat de gespen van de beugelriemen helemaal verroest waren, de manegedame zei:

O ja Rocket heeft een paar weken niet gereden en dan roesten die gespen zo snel (duhuhu ?!). Rocket is nl. een tijd kreupel geweest. Ik vroeg haar oh gaat Rocket dan vandaag voor het eerst weer rijden en naar buiten? Nneeeeeeehee hij was gisteren ook al naar buiten geweest. Wel in de stal trof ik een droevig hoopje paard aan op 3 benen, 1 voorbeen werd angstvallig omhoog gehouden en als hij zich wilde verplaatsen hinkte hij in de rondte. Ik zei tegen de manegedame "lijkt me dat het paard nog steeds kreupel is". De dame joeg het paard wat rond de stal en zei "Ja inderdaad" die kan niet mee.

Ik moest maar met de rest van de groep een paard ruilen want meer paarden had ze niet, leek me toch dat er minimaal 1 paard bij moest komen. De dame verdween en kwam enige tijd later terug met een jong paard zonder buitenervaring, waar Nicky op uitgenodigd werd. Ik zou het torenhoge paard van Nicky nemen, maar die was zo hoog dat ik mij een pluisje voelde. Enfin na een ron-

dedans van en op een aantal paarden, kwam ik op Montago terecht. Een zwart-bont paard die er vreselijk veel zin in had en van dansen hield. Het was weer een uitdaging even maar gaandeweg kreeg ik heel veel vertrouwen in Montago en heb ik uiteindelijk een heerlijke rit gehad, mooie omgeving, intensieve stukken in de rit. Helaas was het weer zo voorbij.
Ik houd me aanbevolen voor een dagritje, je kunt er ook 4 uur rijden met lunch, lijkt me wel wat … een keer. Misschien kunnen we dat organiseren met wat liefhebbers.

Laura de Rochemont
BBL-lid

Even wachten

Ik had de Rolls Royce van de manege. De schimmel Flicka was Laura te groot en ik werd van Woepie afgedirigeerd, terwijl ik net gewend raakte aan het dribbelen en dacht dat het leuk zou worden met ons tweeën. Maar goed, het positieve was dat beloofd werd dat zij wel heel vlak was in de galop en daarvan was geen letter verkeerd. Woepi werd door Dineke overgenomen en Laura kreeg het paard waar eerst Dineke had opgezeten.

Flicka was een rots in de branding, wel lekker voorwaarts en goed luisterend. Ze zat heerlijk in alle gangen en heeft het appeltje aan het einde van de rit echt verdiend.

Het paard van Nicky maakt even een ommetje, want er kwam een scooter langs!

Ik heb genoten van de groep (mens en paard), ookal was met de laatste vier tijdens de rit niet zo veel contact, van het weer, van de aardige voorruiter Leòn (niet gek te krijgen volgens mij) en natuurlijk van de omgeving: mooie zandpaden door het bos, langs een meertje bij de Stippelberg (waar we bij het ruiterweekend in 2008 nog door mochten) en natuurlijk van de mooi lange periode van draf en galop. Dat Flicka erg hoog was, merkte ik eigenlijk pas bij het afstappen (zonder krukje), ha ha.

Gesine Alkema – Westphal
BBL-lid

Ik reed op puck. De vrouw van de manege vertelde dat het nog een jong dier is en daarom makkelijk kan schrikken en gaf aan dat het lente is dus dat de paarden blij zijn dat ze weer naar buiten konden. Puck was erg vrolijk en had er zin in. Af en toe was er wel een schrikmomentje zeker toen er een scooter langskwam, maar hij was heel lief en luisterde goed. Het was een mooie tocht en erg actief wat het extra leuk maakte. Voor mij was het een geslaagde rit en een mooi begin van de lente.

Groet,

Nicky de Groot
BBB-lid

Ruiterweekend de Boschhoeve in Soerendonck

Voor vlnr: Margie, Laura, Niek, Marleen, Marije
Staand vlnr: Like, Joke, Merel en Robin daarachter. Nicole, Tessa en Gesine. Met Dolf achter hun. Arrianne met haar oom Evert achter haar. Charlotte, Gerrit, Dineke

Ruiter	Vrijdagavond	Zaterdagochtend	Zaterdagmiddag
Niek	Rens	Rens	Rens
Charlotte	Kadans	Kadans	Kadans
Dineke	Nynke	Saffier	
Evert	Mistral	Mistral	Mistral
Gerrit	Olte	Marijke	
Gesine	Rein	Rein	Rein
Marije	Kanjer	Lady	
Merel	Hessel	Hessel	Hessel
Laura	Timano	Timano	Timano
Joke	Lady		Lady
Like	Saffier		Saffier
Margie	Belte	Belte	Belte
Nicole	Klaartje		Auke
Robin	Auke	Auke	
Tessa	Marijke	Marijke	Marijke

Van de zondagrit hebben we helaas niet de gegevens. De meesten hebben gereden op de paarden die ze de zaterdag ook hadden.

Na mijn laatste ongelukkige buitenrit in het Amsterdamse Bos, moest ik toch nog even al mijn moed bij elkaar rapen om alsnog mee te gaan met het ruiterweekend. Omdat ik dammen ook geen leuke sport vind en de geraniums mij ook nog niet erg trekken, heb ik om te kijken of alles nog werkt eerst een lesje genomen bij onze vertrouwde stal Wennekers op een hele leuke Fries, genaamd: Evert!! En je raad het al; het ging goed.

Ik heb een superleuk en gezellig weekend gehad; gezellig samen met Like in de auto naar Soerendonk. Helaas deze x geen tijd voor een extra lang weekend. Leuke ritjes op een lieve Fries met de naam Lady. Het was met recht een echte lady want ze ontweek alle plassen. Ik vond het een hele leuke manege met superaardige begeleiding.
Ondanks de regen op zaterdagavond toch nog genoten van een heerlijke bbq en natuurlijk het kampvuur van Evert en het gitaarspel van Robin!!
Groetjes,

Joke van der Steeg
BBB-lid

Manege de Boschhoeve is voor veel van onze leden een populaire manege. Vorig jaar tijdens het ruiterweekend in Breda werd al aangegeven dat men graag wederom een weekend wilde hebben bij deze manege. En dat hebben we dan ook gedaan. Het vorige weekend was in 2007. In 2009 en 2011 zijn we er ook geweest voor een 2 uursrit en een dagtocht.

Vrijdagavond kwamen we aan. Een aantal deelnemers gingen ergens in de omgeving wat eten, maar een behoorlijke groep had besloten om op de manege te eten. Niek en Merel hadden aangeboden om te koken. En dat was een lekkere pastamaaltijd met kip en spinazie.

Gerrit had pech met de auto en had toch maar even de ANWB gebeld. Tijdens het eten kwam de ANWB dan ook.

Meteen die avond hebben we onze eerste rit gedaan. Merel zat op een drukke pony, Hessel. En die gaf tijdens de rit een bok (of waren het meerdere?) en daar lag Merel. Maar ze zat er ook snel weer op. De rest van het weekend is het goed gegaan met die twee.

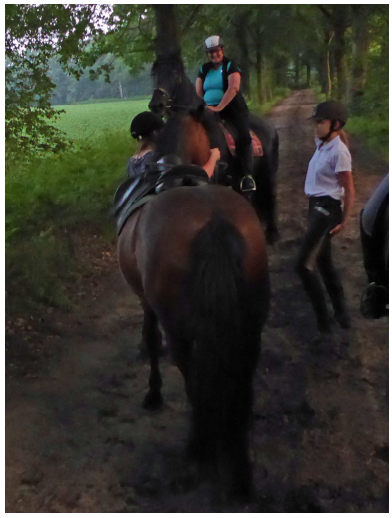

Het was druk op de manege: er was ook nog een groep (pony) ruiters en menners die daar het weekend verbleven. Zij maakten vanuit de manege diverse tochten.

De volgende dag een heerlijke tocht door bos en over de heide. Het was duidelijk te zien dat het de dagen daarvoor nog behoor-

lijk geregend had. De buitenbak was nat, maar ook op de zandpaden waren nog grote plassen water.

De lunchplek was wel een bekende plek. Terugkijkend naar de foto's van bijv. 2009 blijkt dat we toen ook op die plek pauzeerden. Toen we aankwamen bleek de plek eigenlijk al bezet te zijn: er was een groep menners die daar pauzeerden. Met voornamelijk haflingers voor de wagens.

Het was een heel goed verzorgde lunch: soep, broodjes, worstjes. Er waren nog andere (kleinere) groepjes die vanuit de manege vertrokken waren en tegelijk met ons daar lunchten.

Zelf reed ik de middag niet meer. Net zoals Gerrit en Robin. Wij reden dus weer terug naar de manege. En ik heb nog wat boodschappen gedaan die middag. Toen de middaggroep terugkwam, bleek dat er nog een valpartij was geweest: Niek. Bij het vallen heeft Niek gedacht: niet op mijn linkerarm (die was nl. net genezen van een complexe botbreuk). Dat gebeurde niet, maar ze was wel de rest van het weekend uitgeschakeld. Flinke rugpijn/spierpijn. Ze heeft dan ook zondag niet meer gereden.

Evert was vrijdag al druk bezig geweest om het 'vuurvat' droog te maken. Er was door alle regenval nl. veel water in gekomen.

Hij heeft hout gehaald en wilde zaterdagavond het vuur aansteken. De manege verzorgde de BBQ. Nu was er voorspeld dat het zou gaan regenen, dus Fleur had al gezorgd voor parasols boven de BBQ. Nu die regen kwam.

Maar Evert is het toch gelukt om in de regen het vuur aan te steken. Wij moesten telkens door de regen ons eten ophalen.

Na afloop is Evert zelfs nog het zwembad ingedoken. Helemaal nat en koud.

De volgende dag reed iedereen weer, behalve Niek, met de laatste rit van het weekend. Op vrijdagavond mochten we door een doorwaadbare plek lopen. Maar dan kon je schoenen nat worden. Dat heb ik niet gedaan. Echter op zondag kregen we die mogelijkheid nog een keer. Toen deed ik het wel.

Ook Laura:

Na de rit kregen we een pannenkoekenlunch. En daarna datgene wat diverse ruiters graag wilden: zwemmen met de paarden. Ik kreeg het paard van Evert: Mistral. Dat paard bleek goed het water in te lopen.

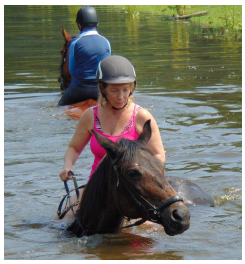

Alleen wilde hij wel telkens er snel weer uit. Ook anderen hebben op Mistral gereden, maar op een gegeven moment had hij er genoeg van. Het paard van Like wilde niet het water in. Dus zij op Mistral, maar toen wilde Mistral niet meer. Naderhand gingen nog een aantal personen zwemmen in het zwembad.

En toen was het weer tijd om afscheid te nemen en te vertrekken.

Het was weer een geslaagd weekend.

Dineke Hoekstra
BBL lid

Soerendonck: een foto impressie

Evert vertelt een verhaal aan onze voorruiters

En blijkbaar was dat erg grappig

Peer, de manege eigenaar. Al is hij dit aan het overdragen aan zijn dochter Fleur.

Nicole

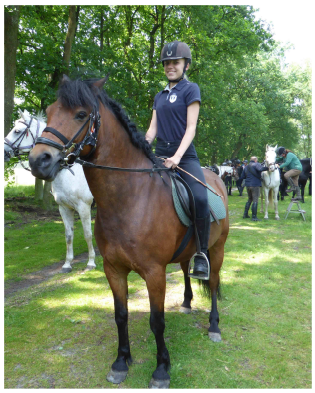

Merel

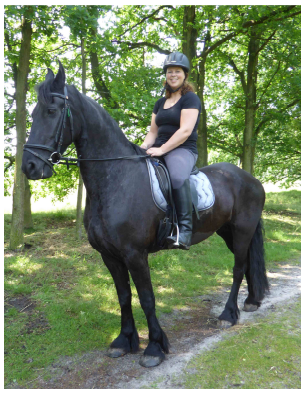

Tessa

Like

Een gezellig avondje met de musici: Gerrit en Robin

Niek bedient

Uitgebreide BBQ

Met een lekker toetje na

De paarden worden binnengelaten

Manege Meulendijks in Heeze

Mijn paard was Avalino (o.i.d)
Hele leuke rit gehad in Heeze. Manege Meulendijks is zó groot dat het even duurde voordat wij onze paarden-verdeelster tevens begeleidster hadden gevonden. De paarden waren super braaf, het weer was mooi en de natuur ook. Wat mij betreft voor herhaling vatbaar!

Yvonne Royers
BBB-lid

Ik zat op het grootste paard van Stal, en de liefste werd mij verteld. Nou dat was waar, het was een echte diesel en pas toen de rit bijna voorbij was, begon hij lekker te lopen. De gangen waren erg vertraagd, rustig en relaxed.

Maar dat is met zo een groot paard niet zo lekker, vooral niet aan het begin van de rit. Omgeving was prachtig!
Zou er graag weer eens rijden, maar dan in de hoop dat de voorruiter wat meer aandurft met onze gevorderde ruiters!

Charlotte Janssen
BBL-lid

Bij de buitenrit in Heeze/Brabant bij manege Meulendijks had ik het paard Zakine (hopelijk heb ik niet wat klinkers verwisseld van de naam). Een zwarte merrie die me als braaf werd voorgesteld. Alleen het opstappen kon wat problematisch zijn, dus niet alleen doen.

Gesine en Michelle

Poetsen en opzadelen ging idd. uit de kunst en bij het opstappen bleek dat ik haar direct wat stappen moest laten doen, omdat ze anders uit paniek ging steigeren. Ging allemaal rustig en we konden bij het instappen goed aan elkaar wennen.
De manege uit en je was meteen in de natuur op de hei en in het bos. Mooie natuur, mooie rit. Heel relaxed en geen stap verkeerd. Stappen, draven, galopperen en terug, allemaal heel gecontroleerd. Het weer was super, aardige voorrijdster, er werd lekker gekletst en alle gangen werden een paar keer herhaald.

De manege zelf is heel groot, het dubbele of meer van wat er in de jaren tachtig stond. Om kwart voor twee werd tegen ons gezegd dat we maar naar achteren moesten lopen, want we zouden om twee uur vertrekken en

je had ook nog 5 minuten nodig om bij de stallen te komen. Bij de stallen was niemand, maar nadat we daar waren uitgezwermd om iemand te zoeken, kwam ons een jonge vrouw vertellen dat degene die met ons mee ging nog met een kinder-les bezig was, wat het meisje aan de bar niet wist. Het was dus toch als overal – vertrek met vertraging!
Ik heb genoten,

Gesine Alkema - Westphal
BBL-lid

Het was voor mij de tweede buitenrit met BBRR. Ik heb volop genoten! De omgeving was prachtig, de groep was gezellig, de paarden waren allemaal erg braaf en de tempowisselingen waren perfect.

Simone

Ik mocht op Voilà. Ze was een paardje met gebruiksaanwijzing. Op stal bijvoorbeeld moest ik eerst het hoofdstel om doen alvorens te gaan poetsen. Dan was ze veel rustiger. Met aansingelen in de bak liep ze weg en ik mocht niet te veel aan de teugels zitten, zeker niet in het begin. Maar als je je hier allemaal netjes aan hield, was ze een super lief paard. Ook tijdens de buitenrit geen stap verkeerd gezet.

Onze begeleidster heb ik weinig gesproken aangezien ik praktisch achteraan reed, maar ze maakte een zeer sympathieke indruk op mij.
Voor mij is deze locatie voor een buitenrit en deze manege zeker voor herhaling vatbaar!
Groeten,

Simone Dassen
BBL-lid

Mijn paardje heette Shenna, was roodbruin en had van alle rassen wat meegekregen zo te zien. De neus was zoals bij een arabier, de hals meer een Welsh, maar haar romp was weer wat grof. Maar wat belangrijker was, ze was erg braaf. Alleen had ze het niet zo op andere paarden, dus heb ik achteraan gereden. De omgeving was prachtig. We hebben wel vaak een galopje gedaan, maar deze waren wat tam. Onze begeleidster Karin weet dat aan het einde van het seizoen. In het voorjaar of de zomer zijn de paarden veel vlotter. Nou ja, we zullen zien. Gaan we toch nog een keer hier rijden. Leuk.

Marije Verduijn
BBL-lid

Mennen bij stal Small Town Horses

Als verjaardagscadeau van mijn familie kreeg ik een men-rit bij stal Small Town Horses aangeboden. Mijn zus Connie had dit adres gevonden. Op 5 mei was het zover. Connie had de afspraak gemaakt met de staleigenaar Fred van Vliet. We werden om 11:00 verwacht. Het adres was Watersteeg 1, Vorstenbosch. De navigatie gaf aan dat we er waren, maar dat was een gewoon huis met een hek eromheen. Geen stal. Toch even bij iemand navragen. Bleek dat we toch bij dat huis moesten zijn. Connie had al de instructie gekregen om bij aankomst Fred te bellen. Dat deden we en daar kwam hij aanlopen en deed het hek open. Bleek dat de stallen achter dat huis waren.

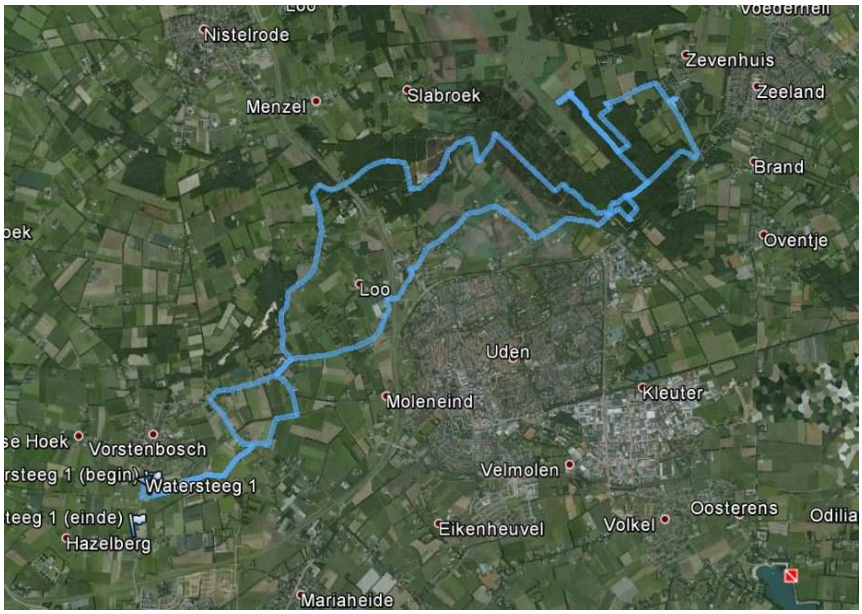

De route op 5 mei

We gingen eerst wat thee en koffie drinken en maakten meteen kennis met een andere menner: Ronald. Het bleek dat het plan was dat Connie en ik met het paard van Ronald zouden gaan mennen en Fred samen met Ronald een paard van Fred. Fred bleek bedrijfsleider van een snackbar te zijn en het mennen is een grote hobby van hem. Hij is bevoegd instructeur, heeft zelf een aantal paarden, ook waren er een aantal pensionpaarden. Een kleine stal.

Doodlopend pad. We moesten omkeren

Bij het inspannen bleek dat ze daar apart tuig gebruiken, van touw met rubber. Merk Sieltec. Erg licht. Het paard van Ronald had last met gewoon leren tuig en nu met dat Sieltec tuig ging het goed. We hadden afgesproken om een 3 uursrit te gaan doen. Fred vond dit ook erg leuk, want meestal maakte hij geen lange ritten. En voor zijn paard was dat een goede oefening. Wij op weg naar het natuurgebied de Maashorst. Nu hadden we al gehoord dat dit gebied heringericht werd. De Tinkerboerderij in Uden is daar dichtbij en die zijn gestopt met buitenritten vanwege deze herinrichting. Connie begon met mennen en na ongeveer een uur nam ik het over. We reden lekker en hebben pauze gehouden bij een groot bungalowpark. Lekker een ijsje gegeten. Toen op de terugweg. En daar ging het mis. Daar kwamen we terecht op een route dat afgezet was vanwege die herinrichting. Fred dacht dat er toch nog een doorsteek was, maar helaas. We gingen op een smal pad langs een afrastering en dat liep dood. Niet voor wandelaars, wel voor een aanspanning. Het was een dusdanig smal pad dat we niet konden omkeren. We moesten uitspannen en zo omkeren.

Nog een keer omdraaien

Daarna een volgend pad in, dat ging ook niet. Wederom omkeren, maar zonder te hoeven uitspannen. Tja, toen moesten we met een omweg terug. Uiteindelijk hebben we 4 uur i.p.v. 3 uur gereden. Maar het was lekker weer, mooie omgeving. Kortom een leuke rit. En duidelijk voor herhaling vatbaar.

Hier zie je duidelijk het Sieltec tuig

Die herhaling duurde echter wel even. Dan konden wij niet, een ander keer kon Fred niet. Uiteindelijk heb ik een afspraak gemaakt op 11 september. Nu niet met Connie maar met Jean-Jacques.

Dat ging weer in dezelfde samenstelling: wij met het paard van Ronald en Fred met Ronald achter zijn eigen paard. Voor Jean-Jacques was het ook een tijd geleden dat hij had gemend en hij moest er ook echt weer inkomen. We hadden nu voor 2 uur afgesproken en het is ook bij 2 uur gebleven. Fred had nu een wat andere route uitgezocht. Ook Jean-Jacques vond het een leuk adres en we zijn nu dan ook aan het nadenken om met de vereniging daar een keer een men-rit te organiseren.

Ook met mennen gebruiken ze tegenwoordig een cap. Ik had mijn rijspullen op de Legmeermanege laten staan en moest een cap lenen van Fred. En ik was te optimistisch met het weer: ik had geen jas aangedaan. Ik mocht de jas van Jean-Jacques lenen.

Dineke Hoekstra
BBL-lid

Ruiter-/menbewijs info

SRR staat voor Stichting Rijvaardigheidsbewijzen Recreatieruiter. De SRR neemt het examen af voor het ruiterbewijs en het menbewijs. De SRR werkte tot voor kort samen met de KNHS. Elke twee jaar betaalde je een contributie voor het ruiter/menbewijs. Hier zat dan meteen het lidmaatschap van de KNHS inbegrepen.

Echter dit jaar is de SRR afgesplitst van de KNHS. De SRR heeft nu bepaald dat met een éénmalige bijdrage van 17,50 je ruiter/menbewijs levenslang geldig is. Heb je het ruiter/menbewijs al en wil je die vervangen door het nieuwe ruiter/menbewijs? Stuur dan een mail met je gegevens naar info@ruiterbewijs.nl of info@menbewijs.nl

Het adressenbestand van de houders van het ruiter/menbewijs is eigenlijk eigendom van de SRR. Echter de KNHS heeft dat gehouden en gebruikt dat nu om de ruiter/menbewijshouders een factuur te sturen voor het KNHS lidmaatschap. Wil je dit niet, stuur dan zo snel mogelijk een opzegging naar de KNHS.

Zie: www.srr-nederland.nl en www.knhs.nl